pasohlávský
obecní zpravodaj

VYDÁVÁ OBECNÍ ÚŘAD PASOHLÁVKY • ROČNÍK XXXI • KVĚTEN - ČERVEN 2022

VEŘEJNÁ SBÍRKA NA ZÁCHRANU MUŠOVSKÉHO KOSTELA SV. LINHARTA

číslo účtu: 2700793039/2010 • www.kostelmusov.cz

Pasohlávky v obrazech

Jarní počasí velmi brzy vystřídalo to letní, jak už jsme ostatně zvyklí z předchozích let. Sluníčko pálí a teploty často šplhají ke třiceti stupňům. S létem však přicházejí i podvečerní bouřky, často doprovázené silným větrem. Všem se v takových chvílích jistě vybaví doba přesně před rokem, kdy obce na jižní Moravě postihlo tornádo. Doufejme, že podobná situace se už opakovat nebude a užívejme si krásné léto plné pohody.

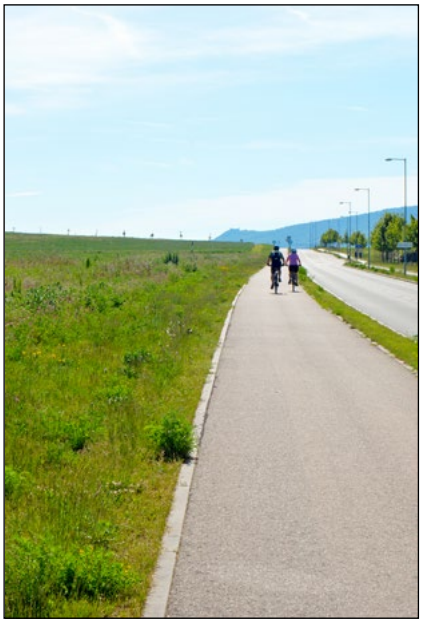

Informace z obce

I během právě uplynulých měsíců se dbalo o další rozvoj naší vesnice. Obecní pracovníci opravili chodníky, kde bylo potřeba, a také upravili dlažbu s novými lavičkami na autobusové zastávce. K lepšímu vzhledu obce jistě přispěla i nová výsadba celkem šestapadesáti stromů za téměř tři sta dvacet šest tisíc korun. V katastru obce byly vysazeny např. lípy, javory, třešně nebo mandloně.

Na druhé straně je však potřeba řešit i záležitosti, které naopak vzhled a rozvoj naší vsi ničí. Jednou takovou je problematika vývozu nepořádku do místních větrolamů (rozházené balíky sena) nebo ničení veřejného majetku (rozstřílená značka). Pečujme o své okolí a nenechme si jej ničit.

Konečně také byla dokončena oprava přízemí budovy obecního úřadu. Práce začaly hned na počátku letošního roku. Byla vystěhována nejen knihovna, ale i obecní archiv a také pošta. Ta byla přemístěna do budovy Turistického informačního centra a nyní už se nachází zpět ve zrekonstruovaných prostorech.

Také bychom chtěli občany upozornit na stále opakující se problematiku odpadů:

Každá popelnice je určena pro daný druh odpadu – papír patří do modré popelnice na papír, plast patří do žluté popelnice na plast, rostlinný odpad z kuchyně a odpad ze zahrady patří do hnědé popelnice na bio odpad. Plechovky od nápojů se mohou dávat do popelnice na plast nebo do sběrného dvora. To, co jako neroztříděné zůstane, patří do černých popelnic na směsný odpad. Objemný odpad můžete odnést třikrát týdně do sběrného dvora nebo každý všední den do 14.30 hod do areálu údržby obce. Na přiložené fotografii vidíte, jak určitě nemá vypadat popelnice připravená k vývozu odpadu.

Nezvyšujme tak zbytečně náklady na vývoz odpadu a třiďme efektivně.

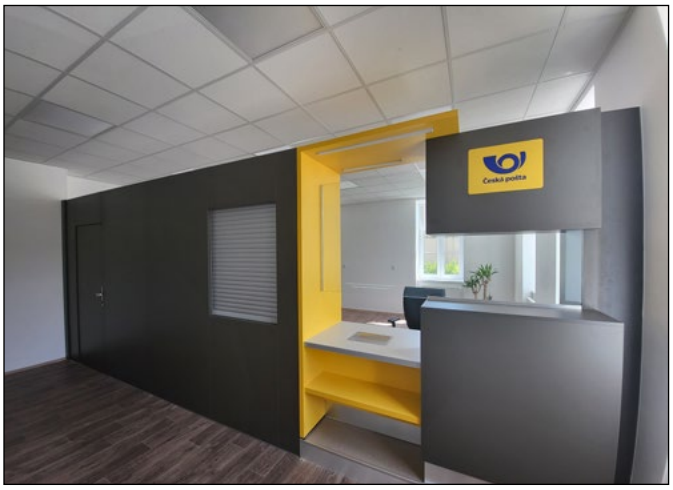

Z jednání zastupitelstva obce:

Ve středu sedmadvacátého dubna se konalo další jednání zastupitelstva obce. Během více než tříhodinového jednání zastupitelé projednali celkem devět bodů. Jedním z nich byla otázka fungování destinačního managementu v turistické oblasti, jejíž součástí je i naše obec. V této oblasti s názvem Pálava a Lednicko-valtický areál totiž fungují dvě destinační společnosti: Mikulovsko – destinační společnost, z.s.p.o. a Pálava a Lednicko-valtický areál, z.s. Ta v minulosti získala národní certifikaci, díky které lze získat dotace z Jihomoravského kraje. Neplnila však dané podmínky a o certifikaci přišla. O tu nyní usilují obě destinační společnosti, ale získat ji může jen jedna z nich. Kvůli existujícím sporům neexistuje možnost sloučení společností, a proto se nabízela možnost vytvoření třetí společnosti, která ty dvě stávající zastřeší, nebo se turistická oblast rozdělí. Zastupitelé se přiklonili k druhé variantě a Pasohlávky tak zůstanou pod hlavičkou Mikulovsko – destinační společnosti, z.s.p. o., která bude nadále řešit marketing a turistický ruch v naší oblasti. V dalším bodě zastupitelé schválili krátkodobou bezúvěrovou půjčku společnosti

Thermal Pasohlávky, a. s. ve výši čtrnáct milionů korun, která bude obci splacena nejpozději do konce července 2022. Také schválili uzavření směnné smlouvy mezi obcí a společností Lesy České republiky, s. p. Tato smlouva byla schválena již v minulých letech, ale na základě vypracování nového znaleckého posudku se ceny pozemků změnily. Obec tak nakonec společnosti doplatí celkovou částku 1.724.690 Kč, přičemž tato cena obsahuje částku ve výši 322.010 Kč na DPH z pozemku určeného pro rozšíření ČOV. Stejně tak byla schválena směna pozemků mezi obcí a místním občanem. Výměra obou pozemků je 761 m². Směnou tak bude umožněn v budoucnu bezproblémový průjezd za řadovými rodinnými domy tzv. sídliště, a občanům bude umožněn výjezd ze dvorů. Dále došlo ke schválení prodeje obecního pozemku – druh pozemku zahrada, o výměře 90 m² za cenu 300 Kč/m² a to místním občanům V dalším bodě zastupitelé schválili Obecně závaznou vyhlášku o nočním klidu, kterou se upravuje doba nočního klidu v době konání každoročních akcí nejen v obci, ale i v kempu Merkur. Starostka také mmj. informovala o žádosti o dotace na opravu cyklostezky směrem ke kempu. Celkové náklady na opravu činí 900 tisíc korun. Žádosti vyhověno nebylo. Zastupitelé vyjádřili souhlas s tím, že by se cyklostezka měla opravit z obecních peněz, protože tento úsek, kde je povrch cyklostezky zvlněný, je opravdu nebezpečný.

Podrobné podklady zastupitelstva jsou k nahlédnutí na Obecním úřadě v Pasohlávkách.

Simona Jelénková

Ze společenského života

Návštěvnické centrum Mušov – Brána do Římské říše v roce 2021

Balázs Komoróczy

V důsledku celosvětové pandemické situace nemohla ani druhá sezóna fungování Návštěvnického centra Mušov – Brána do Římské říše proběhnout plnohodnotně a bez limitujících omezení. Otevřeno bylo od 10. května do 30. listopadu. Kromě o téměř tři měsíce opožděného zahájení sezóny se nejvýrazněji provozu dotkla omezená možnost nabízet skupinové edukační programy pro žáky všech typů školních a předškolních zařízení, resp. komentované skupinové prohlídky. Také pro běžné návštěvníky platily limity a specifické podmínky vstupu, které se měnily v závislosti na aktuálních nařízeních vlády ČR. Navzdory těmto omezením lze předchozí sezónu hodnotit pozitivně. Do Návštěvnického centra zavítalo celkem 6 018 osob, což představuje nárůst oproti roku 2020. Přirozeně nejvíc návštěv se uskutečnilo během letních prázdninových měsíců, kdy obecně region Mikulovska patří k nejfrekventovanějším turistickým destinacím Jihomoravského kraje.

Kromě rekreantů, zejména z nedalekého kempu Merkur Pasohlávky, přicházeli do Návštěvnického centra hojně i milovníci historie a zájemci o archeologii, kteří jednoznačně pozitivně hodnotí mimořádně pestrou archeologickou nabídku regionu. V tomto aspektu Brána do Římské říše vhodně doplňuje již déle fungující nabídku dalších zařízení zaměřených na archeologické atraktivity jižní Moravy, k nimž patří zejména paleolitická expozice Archeoparku Pavlov. Vzhledem k pandemickým opatřením není překvapením, že převážná většina návštěvníků pocházela z České republiky, pouze malou měrou byli zastoupeni zájemci z okolních krajin – Slovenské republiky, Rakouska či Německa. Více než 50 % návštěvníků k nám přicházelo z Jihomoravského kraje, výraznějším podílem byli též zastoupeni zájemci z kraje Olomouckého, Zlínského a z Prahy.

Běžné individuální prohlídky Návštěvnického centra obohacovaly též tematicky pojaté speciální programy. První z nich se uskutečnil 2. – 3. července pod názvem *Exercitus,* tedy výcvik římských legionářů. Další událost proběhla o víkendu 6 - 8. srpna 2021 a byla provázána se zapojením Brány do celorepublikové akce Muzejní noc, kterou jsme pro naše návštěvníky obohatili výstavbou germánské osady. Pátečním podvečerní program muzejní noci nabídl např. ukázky experimentálního odlévání bronzu a výroby germánských spon dle originálních archeologických nálezů. Návštěvníci si mohli též prohlédnout malou „germánskou osadu“, dozvědět se něco o způsobu života, stravovacích zvycích či výstroji a výzbroji Germánů doby římské a vyslechnout popularizační přednášku o výzkumu germánského sídliště v Pasohlávkách. Po celou dobu trvání akce byly připraveny různorodé kreativní a rukodělné aktivity pro děti a konaly se komentované prohlídky expozice.

Programovým vrcholem sezóny byl druhý ročník římsko-barbarského festivalu *Germania subacta* ve dnech 10. – 12. září. Na vrcholu Hradiska, kde se odehrával hlavní program akce, měli návštěvníci možnost zhlédnout tři tematická stanoviště – legionářský tábor, vesnici barbarů a řemeslnicko-obchodní osadu. První den festivalu započala přednáška Jiřího Militkého na téma mincovnictví za císaře Marca Aurelia. Poté následovalo oficiální zahájení festivalu za přítomnosti starostky obce Pasohlávky Martiny Dominové a hlavního odborného garanta Návštěvnického centra Balázse Komoróczyho, doprovázené průvodem historických skupin. V sobotu se v rámci hlavního programu na Hradisku před zraky zájemců odehrála např. římská vojenská přísaha, výcvik legionářů i barbarských bojovníků, římské ragby, či prezentace výstroje, výzbroje a soukromého vybavení barbarů a Římanů. Jedním ze stěžejních bodů programu byla dětská vojenská bitva, která je vždy hojně navštěvovaná. Sobotní program zakončila atraktivní římsko-barbarská bitva za účasti několika desítek bojovníků na obou stranách (celkově se akce zúčastnilo přes 100 členů řady historických skupin). Závěrečný den festivalu nabídl kromě popularizační přednášky u nás zcela ojedinělé představení *Hippika gymnasia*, tedy římské jezdecké hry, které přinesly zájemcům pozoruhodnou a nesmírně atraktivní podívanou. Po celé tři dny byla přístupná budova Návštěvnického centra a jeho zázemí, kde bylo možné absolvovat komentované prohlídky, vyzkoušet herní a rukodělné aktivity pro děti, lukostřelbu či zhlédnout řadu řemeslných činností.

V červenci a srpnu se konaly v rámci akce *Archeologické léto* také komentované procházky po archeologické lokalitě Hradisko u Mušova a v trase naučné stezky *Germáni před branami Římské říše*. Tyto procházky jsou velmi populární, návštěvníci se k nám opakovaně vrací často i ze značné vzdálenosti. Především v průběhu léta a podzimu využily různé skupiny a firmy komentovaných prohlídek Návštěvnického centra pro zpestření svých pracovních programů.

Nyní vstupujeme do sezóny 2022 s nadějí na její snad již plnohodnotné konání. K tomu je též přizpůsobena naše programová skladba, která je ještě bohatěji koncipována, než

tomu bylo doposud. Věříme, že díky ní se nám podaří oslovit stále více zájemců o archeologii a historii. Opět plánujeme (tentokrát ve dnech 2-3. září) velkolepý festival Germania subacta. Budeme velmi rádi, když k nám na návštěvu také zavítá stále více obyvatel obce Pasohlávky, jejíž jméno a věhlas se snažíme i naší vlastní činností intenzivně šířit.

Obr. 1. Dětská skupina při edukačním programu v Návštěvnickém centru. Foto Archeologický ústav AV ČR, Brno, v. v. i.

Obr. 2. Ukázka z programu *Exercitus,* červenec 2021. Foto R. Hájek.

Obr. 3. Starostka obce Pasohlávky Martina Dominová a Balázs Komoróczy při zahájení festivalu *Germania subacta*. Foto R. Hájek.

Obr. 4. Ukázka výbavy římského velitelského stanu na festivalu *Germania subacta*. Foto R. Hájek.

Obr. 5. Unikátní ukázky římských jezdeckých her na vrcholu Hradisku v rámci festivalu *Germania subacta*. Foto R. Hájek.

Obr. 1.

Obr. 2.

Obr. 3.

Obr. 4.

Obr. 5.

Zahradnická výstava Floria Kroměříž

Tato největší zahradnická výstava v České republice oslavila letos pětačtyřicet let. I občané z naší obce se na ni po dvouleté odmlce mohli opět vypravit. Floria Kroměříž probíhala ve dnech od třicátého dubna do osmého května 2022 a my jsme ji navštívili konkrétně ve čtvrtek pátého května.

Součástí prodejní výstavy bývá tradičně i květinová expozice na určité téma. Tím letošním byly rozkvetlé múzy. Tato expozice byla umístěna ve vstupní hale a byla vytvořena z desítek tisíců květů jarních květin, které ztvárnily devět uměleckých múz, jako je např. múza tance, zpěvu, výtvarných umění, astrologie a lásky.

Na prodejní výstavě se klasicky dalo zakoupit vše pro dům i zahradu od stovky našich i zahraničních prodejců. Desítky stánků pak nabízeli návštěvníkům širokou nabídku občerstvení.

Český zahrádkářský svaz zorganizoval floristickou soutěž s názvem „Staň se hvězdou floristiky“. Soutěž proběhla ve dvou kategoriích, a to pro děti a mládež od 12 do 18 let a pro seniory. Jejich práce byla k vidění po celou dobu výstavy.

Myslím, že se nám, kteří jsme se zájezdu zúčastnili, výlet velmi líbil a náležitě jsme si to užili. Už teď se těšíme na další ročník!

Miroslava Mikulášková

Májová hopsanda

Protože se po dvouletém půstu konečně uvolnila situace ve společnosti a bylo znovu povoleno konání kulturních akcí, rozhodly se místní Babenky uspořádat taneční zábavu. Ta se uskutečnila v sobotu jednadvacátého května v místním kulturním domě, a to od 20.00 hod. K tanci a poslechu hrála kapela DENWER z Mikulova.

Touto akcí jsme chtěly podpořit kulturu v obci. Asi jsme si myslely, že to bude trochu větší rozjezd, ale po desáté hodině večerní to vypadalo, že to zavřeme s nepořízenou. Nakonec se však vše v dobré obrátilo a sál se zaplnil. Myslím, že jsme si to všichni přítomní velmi užili, a to jak pořadatelé, tak tanečníci na parketu.

Jedno nás však velice mrzí – všude se mluví o zanedbané kultuře v obci, a když si někdo dá tu práci a něco zorganizuje, tak nás ani místní nepřijdou podpořit. Ale třeba příště se to už podaří!!!

Moc děkujeme těm, co přišli a podpořili nás!

Miroslava Mikulášková

Dětské tváře se opět rozzářily

Jak už bylo několikrát zmíněno, covidová pandemie paralyzovala celý svět na několik let. U nás v obci jsme to pocítili zejména díky zrušeným kulturním akcím, které se nesměly konat. Výjimkou nebyl ani dětský den, který byl v loňském roce nahrazen aspoň letní párty na konci prázdnin.

Letos se už ale mohl uskutečnit v „řádném“ termínu a ten připadl na první červnovou sobotu, tedy čtvrtého června 2022. Konal se opět v prostoru kabin fotbalového hřiště.

Pro všechny návštěvníky bylo připraveno mnoho zábavných lákadel a atrakcí. Ti nejmenší se mohli těšit na vystoupení oblíbených postaviček, jako je Myšák Mickey, Šmoula a nechyběl ani lev Alex z oblíbeného Madagaskaru. Zároveň si všichni mohli nechat pomalovat obličej, nebo „tetování“ henou. Obsypán byl i nafukovací skákací hrad, který děti vzaly útokem, stejně jako trampolínu. Pro ty větší a odvážnější přichystal Yachtclub Pasohlávky již tradiční disciplíny jako jízda na paddleboardu nebo projížďka na plachetnici či v motorovém člunu. Třešničkou na závěr akce byla tolik oblíbená pěna, na kterou se všechny ratolesti těší vždycky nejvíc. Děti také byly odměněny buttonem a drobným občerstvením v podobě párku v rohlíku a pitím.

Počasí bylo přímo ukázkové, takže věřím, že si to všichni přítomní náležitě užili a za rok se potkáme znova.

Simona Jelénková

Zájezd do zoologické zahrady

Další zájezd, který umožnil obci uskutečnit konec covidového období, byl zájezd do zoologické zahrady, tentokrát do ZOO Jihlava. Výlet pro děti i dospělé se uskutečnil v sobotu osmnáctého června 2022. Odjezd autobusu byl v osm hodin ráno a návrat po třetí hodině odpoledne.

Všem účastníkům přálo krásné slunečn počasí a výlet si užili nejen dospělí, ale hlavně děti, kterým jsou tyto zájezdy věnovány především. „Bylo to super a určitě jsem pro, aby obec pořádala více takových zájezdů," vyjádřila se jedna z účastnic.

Simona Jelénková

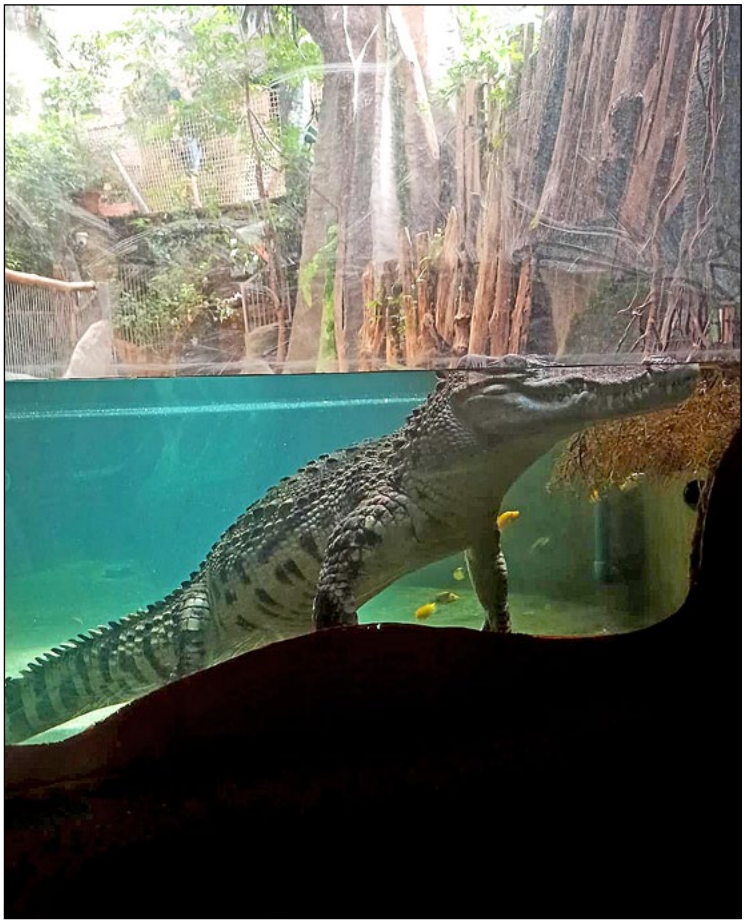

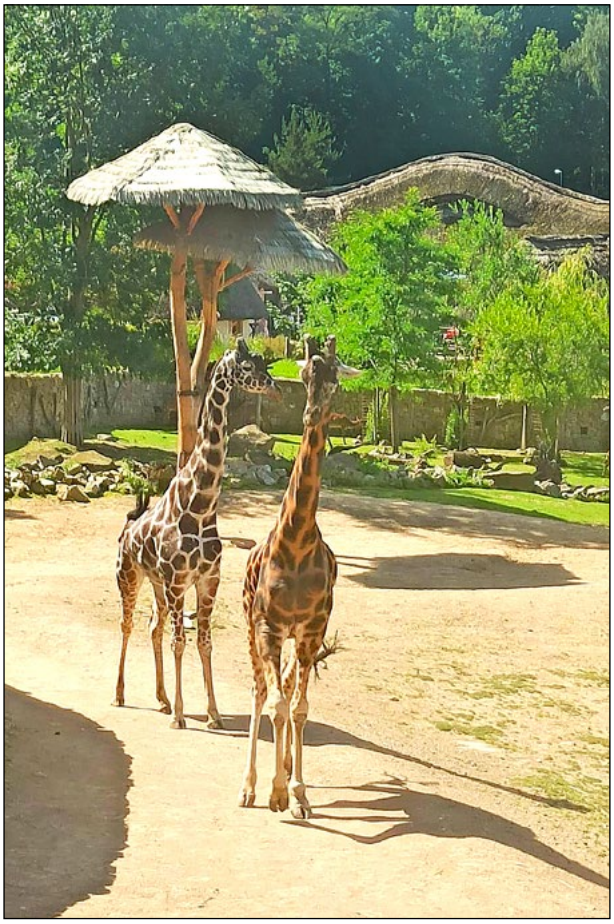

Krojované hody

Pasohlávky

2022

30. - 31. července

K tanci a poslechu hrají
Bojané z Dolních Bojanovic (So)
a Danteso (Ne)

Sobota

13:00 - průvod obcí
20:00 - večerní zábava
vstupné 150,-

Neděle

12:30 - průvod obcí
20:00 - večerní zábava
vstupné 100,-
0:00 - půlnoční překvapení

Místní základní a mateřská škola

Den Země v Pasohlávkách

V pasohlávské škole často opouštíme školní třídu a učíme se venku. Jsme vděční za krásné prostředí, ve kterém můžeme poznávat přírodu, sportovat, číst si i počítat. Děti mají přirozený, laskavý vztah k rostlinám i zvířatům svého domova. Ve škole pěstujeme květiny a zeleninu, na procházkách pozorujeme hmyz a vodní živočichy.

Ve čtvrtek 21. 4. jsme se přírodě věnovali celý den a tentokrát jsme se u příležitosti Dne Země zaměřili na odpady. V matematice jsme počítali, jak dlouho trvá přírodě, než rozloží různé materiály, v prvouce jsme si zopakovali barvy nádob na tříděný odpad, v českém jazyce jsme četli Filipova další dobrodružství, kde děti s doktorem Přírodou hledaly způsoby, jak pomoci Modré babičce, aby se jí lépe trávilo, co jí lidé dají. Děti v příběhu objevily způsob, jak naší Zemi pomoci. Prozkoumaly lesy a rybníky a sbíraly, co by Modré babičce škodilo. Pasohlávské žáky tento způsob léčení naší planety velmi oslovil, proto jsme další týden s rukavicemi a odpadkovými pytli vyrazili k vodě a sbírali, co by naší Zemi nechutnalo. Jsem moc ráda, že jsme takto mohli naší nádherné přírodě prokázat vděčnost a úctu.

Nora Škorpíková, učitelka

Společenská kronika

Jubilanti květen

Anežka Paradiová	88 let
Josef Aláč	72 let
Petr Kadlíček	71 let
Emílie Ingrová	68 let
Věra Opluštilová	66 let

Jubilanti červen

Jarmila Jedounková	81 let
Anna Wächterová	80 let
O'lga Langová	79 let
Milan Šnepfenberg	79 let
Bohuslav Opluštil	70 let
Jitka Uherková	69 let
Zdeněk Jelének	65 let
Ivan Zelenák	64 let

Uvedeni byli pouze občané, kteří svým podpisem vyslovili souhlas se zveřejněním. Kdo z jubilantů následujících měsíců má zájem o zveřejnění ve společenské kronice zpravodaje, může se podepsat na OÚ. Děkujeme za pochopení.

Úmrtí

Dne 8. června 2022 zemřela paní Alena Golejová.

Pozůstalým vyslovujeme upřímnou soustrast.

Svatba:

Dne 28. května 2022 uzavřeli sňatek Lucie Suchánková a Vít Sýkora.

Novomanželům blahopřejeme.

Narození:

Dne 9. května 2022 se Heleně Mihokové a Stanislavu Jedounkovi narodila dcera Elena.

Rodičům i prarodičům blahopřejeme.

Pasohlávský obecní zpravodaj – vydává Obec Pasohlávky. Periodický tisk územního samosprávního celku. Registrace u Ministerstva kultury ČR pod r. č. MK ČR E 11763.
Adresa administrace: Obecní úřad, Pasohlávky 1, PSČ 691 22, tel. 519 427 710. Tisk a sazba Protis, spol. s.r.o., Podolí 115; e-mail: info@protis.cz; www.protis.cz.
Cena – zdarma. Redakční rada si vyhrazuje právo příspěvky gramaticky a přiměřeně stylisticky upravit a v případě potřeby zkrátit.